

Con el propósito de dar cumplimiento a los artículos 46 y 49 de la Ley General de Contabilidad Gubernamental, así como a la normatividad emitida por el Consejo Nacional de Armonización Contable, los entes públicos deberán acompañar notas a los estados financieros cuyos rubros así lo requieran teniendo presente los postulados de revelación suficiente e importancia relativa con la finalidad, que la información sea de mayor utilidad para los usuarios.

A continuación, se presentan los tres tipos de notas que acompañan a los estados, a saber:

Notas de desglose;  
Notas de memoria (cuentas de orden), y  
Notas de gestión administrativa.

#### A. NOTAS DE DESGLOSE

##### I. Notas al Estado de Situación Financiera.

Activo.

##### Efectivo y Equivalentes.

El monto disponible en bancos, asciende a un importe de \$ 25, 837,926., los excedentes de flujo se realizan en inversiones financieras en bancos mayormente en mesas de dinero, las inversiones temporales a la fecha que se informa se componen por un monto de \$ 191,878,774, mismo que se integra como sigue:

Bajo protesta de decir la verdad declaramos que los Estados Financieros y sus Notas son razonablemente correctos y responsabilidad del emisor.

**Inversiones Temporales (Vencimiento menor a tres meses).**

<b>BBVA BANCOMER 0102369702 CONTRATO 1365670381</b>	<b>\$ 1,053,558</b>
<b>BANAMEX 70072408932 CONTRATO 111247406</b>	<b>1,288,275</b>
<b>BANAMEX 70072408932 CONTRATO 111250053</b>	<b>145,983,648</b>
<b>BANAMEX 70072408932 CONTRATO 74074486</b>	<b>27,947,529</b>
<b>BANORTE 1043981460 CONTRATO 504152140</b>	<b>15,591,264</b>
<b>ACCIONES AKALA FINANCIERA</b>	<b>14,500</b>
 	<hr/>
<b>TOTAL, INVERSIONES TEMPORALES</b>	<b><u><u>191,878,774</u></u></b>

El importe residual en el rubro de Efectivo y Equivalentes se integra por el numerario disponible en cajas, depósitos en garantía y fondos fijos, en funcionalidad de captación de ingreso, administración y cuidado de la Junta Municipal de Agua y Saneamiento por un importe de \$ 2, 362,400.

**Bienes Disponibles para su Transformación y Consumo.**

El presente rubro representa en su totalidad las existencias de insumos y consumibles empleados por el ente público con objeto de satisfacer las necesidades inherentes para la prestación de bienes y servicios, el método de valuación empleado es a precio de costo, este se integra como sigue:

Bajo protesta de decir la verdad declaramos que los Estados Financieros y sus Notas son razonablemente correctos y responsabilidad del emisor.

**JUNTA MUNICIPAL DE AGUA Y SANEAMIENTO DE CHIHUAHUA**

**Notas a los Estados Financieros**

Del 01 de enero al 31 de diciembre del 2020

<b>MATERIALES DE ADMINISTRACION, EMISION DE DOCUMENTOS Y ARTICULOS OFICIALES</b>	<b>\$ 2,020,045</b>
<b>MATERIALES Y ARTICULOS DE CONSTRUCCION Y REPARACION - ALMACEN CENTRAL FILTROS</b>	<b>11,411,334</b>
<b>PRODUCTOS QUIMICOS-ALMACEN CENTRAL FILTROS</b>	<b>4,858,625</b>
<b>ACEITES LUBRICANTES Y ADITIVOS-ALMACEN CENTRAL FILTROS</b>	<b>334,035</b>
<b>VESTUARIO, BLANCOS, PRENDAS DE PROTECCION Y ARTICULOS DEPORTIVOS</b>	<b>475,088</b>
<b>MATERIALES Y SUMINISTROS DE SEGURIDAD</b>	<b>525</b>
<b>HERRAMIENTAS Y REFACCIONES MENORES-ALMACEN CENTRAL FILTROS</b>	<b>2,039,513</b>
	<hr/>
<b>TOTAL ALMACEN</b>	<b><u>21,139,166</u></b>

**Bienes Muebles, Inmuebles e Intangibles.**

<b>TERRENOS URBANOS</b>	<b>\$ 172,530,787</b>
<b>EDIFICIOS NO HABITACIONALES</b>	<b>179,148,838</b>
<b>INFRAESTRUCTURA</b>	<b>3,625,139,604</b>
<b>OTROS BIENES INMUEBLES</b>	<b>33,131,809</b>
	<hr/>
<b>TOTAL BIENES INMUEBLES E INFRAESTRUCTURA</b>	<b><u>4,009,951,038</u></b>

Bajo protesta de decir la verdad declaramos que los Estados Financieros y sus Notas son razonablemente correctos y responsabilidad del emisor.

\_\_\_\_\_  
 ING. MANUEL ALTES CARDENAS  
 DIRECTOR TECNICO ENCARGADO DE LA  
 DIRECCION EJECUTIVA

\_\_\_\_\_  
 C.P. ARTURO JIMENEZ CARDENAS  
 DIRECTOR FINANCIERO

**JUNTA MUNICIPAL DE AGUA Y SANEAMIENTO DE CHIHUAHUA**

**Notas a los Estados Financieros**

Del 01 de enero al 31 de diciembre del 2020

<b>MOBILIARIO Y EQUIPO DE ADMINISTRACION</b>	<b>\$ 47,539,424</b>
<b>MOBILIARIO Y EQUIPO EDUCACIONAL Y RECREATIVO</b>	<b>204,392</b>
<b>EQUIPO E INSTRUMENTAL MEDICO Y DE LABORATORIO</b>	<b>3,690,940</b>
<b>VEHICULOS Y EQUIPO DE TRANSPORTE</b>	<b>37,889,192</b>
<b>MAQUINARIA OTROS EQUIPOS Y HERRAMIENTAS</b>	<b>288,195,828</b>
<b>SOFTWARE</b>	<b>21,348,647</b>
<b>LICENCIAS</b>	<b>650,616</b>
<b>TOTAL BIENES MUEBLES E INTANGIBLES</b>	<b><u>399,519,039</u></b>

El monto de la depreciación correspondiente al ejercicio 2020 asciende a un importe de \$ 249, 501, 064 y la depreciación acumulada a la fecha del periodo que se informa se compone de un monto de \$ 2, 574, 553, 001, los porcentajes empleados para el cálculo de la depreciación se ajustan a la guía de vida útil estimada y porcentajes de depreciación que emite el Consejo Nacional de Armonización Contable a manera de recomendación.

**Pasivo.**

**Se tienen pasivos cuyo vencimiento será en un periodo igual o menor a doce meses, y se integra como sigue.**

Bajo protesta de decir la verdad declaramos que los Estados Financieros y sus Notas son razonablemente correctos y responsabilidad del emisor.

ING. MANUEL ALTES CARDENAS  
DIRECTOR TECNICO ENCARGADO DE LA  
DIRECCION EJECUTIVA

C.P. ARTURO JIMENEZ CARDENAS  
DIRECTOR FINANCIERO

**JUNTA MUNICIPAL DE AGUA Y SANEAMIENTO DE CHIHUAHUA**

**Notas a los Estados Financieros**

**Del 01 de enero al 31 de diciembre del 2020**

<b>PROVEEDORES Y CONTRATISTAS</b>	<b>\$ 47,310,605</b>
<b>RETENCIONES Y CONTRIBUCIONES</b>	<b>319,925,575</b>
<b>OTRAS CUENTA POR PAGAR A CORTO PLAZO</b>	<b>10,658,949</b>
<b>INGRESOS COBRADOS POR ADELANTADO</b>	<b>5,544,040</b>
<b>FONDOS EN ADMINISTRACION</b>	<b>12,885,626</b>
<b>PROVISIONES A CORTO PLAZO</b>	<b>1,276,835</b>
<b>OTROS PASIVOS A CORTO PLAZO</b>	<b>1,552,054</b>
<b>TOTAL PASIVO CIRCULANTE</b>	<b><u>399,153,683</u></b>

Bajo protesta de decir la verdad declaramos que los Estados Financieros y sus Notas son razonablemente correctos y responsabilidad del emisor.

II. Notas al Estado de Actividades.

Ingresos de Gestión.

DERECHOS POR SERVICIO DE AGUA DRENAJE Y SANEAMIENTO	\$ 1,043,137,957
DERECHOS POR SERVICIOS DE AGUA TRATADA, CONTRATACION.	126,712,170
ACCESORIOS DE DERECHOS	12,936,466
PRODUCTOS	12,448,407
INGRESOS POR VENTA DE BIENES	18,843,293
INGRESOS POR PRESTACION DE SERVICIOS	10,533,431
	<hr/>
TOTAL INGRESOS DE GESTION	<u><u>1,224,611,724</u></u>

Participaciones, Aportaciones, Convenios, Incentivos Derivados de la Colaboración Fiscal, Fondos Distintos de Aportaciones, Transferencias, Asignaciones, Subsidios y Subvenciones, y Pensiones y Jubilaciones.

El rubro a la fecha del periodo que se informa, presenta un importe de \$ 74, 799,906 mismo se integra por un importe de \$ 69, 832,402 correspondiente al Programa de Devolución de Derechos PRODDER y Transferencias otorgadas Gobierno del Estado por \$ 4,967,504.

**Otros Ingresos y Beneficios.**

El presente rubro se integra como sigue.

INCREMENTO POR VARIACION DE INV.	\$	119,582
OTROS INGRESOS		27,190,779
		<hr/>
TOTAL OTROS INGRESOS Y BENEFICIOS		<u><u>27,310,361</u></u>

**III. Notas al Estado de Variación en la Hacienda Pública.**

**Modificaciones al patrimonio contribuido.**

Las modificaciones al presente rubro derivan de la corrección por ajuste y reconocimiento en libros relativa a obras en proceso terminadas y capitalizadas las cuales se llevaron a cabo por parte de la Junta Central de Agua y Saneamiento de Chihuahua en conjunto con este organismo operador por lo que se reconoce en el patrimonio contribuido los recursos aportados por la Junta Central.

**Recursos que modifican al patrimonio generado.**

Con objeto de expresar fiel y razonablemente la información financiera, se llevaron a cabo registros de gastos de ejercicios anteriores, reclasificaciones y correcciones por errores en registro y cambios derivados de la implementación de la contabilidad gubernamental en el ejercicio 2020.

**IV. Notas al Estado de Flujo de Efectivo.**

**Efectivo y Equivalentes.**

El análisis de los saldos inicial y final que figuran en la última parte del Estado de Flujo de Efectivo en la cuenta de Efectivo y Equivalentes como sigue.

	2020	2019
<b>EFFECTIVO</b>	\$ 1,107,900	\$ 619,760
<b>BANCOS TESORERIA</b>	25,837,927	7,863,619
<b>INVERSIONES TEMPORALES (HASTA TRES MESES)</b>	191,878,774	253,093,764
<b>DEPOSITOS DE FONDOS DE TERCEROS EN GARANTIA</b>	1,254,500	-
<b>TOTAL EFECTIVO Y EQUIVALENTES</b>	<b>220,079,101</b>	<b>261,577,143</b>

**2. Detalle de las adquisiciones de Bienes Muebles e Inmuebles.**

<b>BIENES MUEBLES</b>	<b>\$ 79,105,945</b>
<b>TOTAL ADQUISICIONES DE BIENES MUEBLES E INMUEBLES</b>	<b><u><u>79,105,945</u></u></b>

Bajo protesta de decir la verdad declaramos que los Estados Financieros y sus Notas son razonablemente correctos y responsabilidad del emisor.



**JUNTA MUNICIPAL DE AGUA Y SANEAMIENTO DE CHIHUAHUA**

**Notas a los Estados Financieros**

Del 01 de enero al 31 de diciembre del 2020

**V. Conciliación entre los Ingresos Presupuestarios y Contables, así como entre los Egresos Presupuestarios y los Gastos Contables.**

Junta Municipal de Agua y Saneamiento de Chihuahua Conciliación entre los Ingresos Presupuestarios y Contables Del 1 de Enero al 31 de Diciembre de 2020 (Cifras en pesos)	
<b>1. Total Ingresos Presupuestarios</b>	<b>\$ 1,326,602,408</b>
<b>2. Más Ingresos Contables No Presupuestarios</b>	<b>119,582</b>
2.1 Ingresos Financieros	
2.2 Incremento por Variación de Inventarios	119,582
2.3 Disminución del Exceso de Estimaciones por Pérdida o Deterioro u	
2.4 Disminución del Exceso de Provisiones	
2.5 Otros Ingresos y Beneficios Varios	
2.6 Otros Ingresos Contables No Presupuestarios	
<b>3. Menos Ingresos Presupuestarios No Contables</b>	<b>0</b>
3.1 Aprovechamientos Patrimoniales	
3.2 Ingresos Derivados de Financiamientos	
3.3 Otros Ingresos Presupuestarios No Contables	
<b>Total de Ingresos Contables</b>	<b>\$ 1,326,721,991</b>

Bajo protesta de decir la verdad declaramos que los Estados Financieros y sus Notas son razonablemente correctos y responsabilidad del emisor.

\_\_\_\_\_  
ING. MANUEL ALTES CARDENAS  
DIRECTOR TECNICO ENCARGADO DE LA  
DIRECCION EJECUTIVA

\_\_\_\_\_  
C.P. ARTURO JIMENEZ CARDENAS  
DIRECTOR FINANCIERO

**JUNTA MUNICIPAL DE AGUA Y SANEAMIENTO DE CHIHUAHUA**

**Notas a los Estados Financieros**

Del 01 de enero al 31 de diciembre del 2020

**Junta Municipal de Agua y Saneamiento de Chihuahua  
Conciliación entre los Egresos Presupuestarios y los Gastos Contables  
Del 1 de Enero al 31 de Diciembre de 2020  
(Cifras en pesos)**

<b>1. Total Egresos Presupuestarios</b>	<b>\$1,346,757,076</b>
<b>2. Menos Egresos Presupuestario no Contables</b>	<b>222,871,422</b>
2.1 Materias Primas y Materiales de Producción y Comercialización	
2.2 Materiales y Suministros	
2.3 Mobiliario y Equipo de Administración	1,829,246
2.4 Mobiliario y Equipo Educacional y Recreativo	204,392
2.5 Equipo e Instrumental Médico y de Laboratorio	619,071
2.6 Vehículos y Equipo de Transporte	1,171,648
2.7 Equipo de Defensa y Seguridad	
2.8 Maquinaria, Otros Equipos y Herramientas	62,843,362
2.9 Activos Biológicos	
2.10 Bienes Inmuebles	
2.11 Activos Intangibles	12,438,226
2.12 Obra Pública en Bienes de Dominio Público	103,514,293
2.13 Obra Pública en Bienes Propios	40,251,183
2.14 Acciones y Participaciones de Capital	
2.15 Compra de Títulos y Valores	
2.16 Concesión de Préstamos	
2.17 Inversiones en Fideicomisos, Mandatos y Otros Análogos	
2.18 Provisiones para Contingencias y Otras Erogaciones Especiales	
2.19 Amortización de la Deuda Pública	
2.20 Adeudos de Ejercicios Fiscales Anteriores (ADEFAS)	
2.21 Otros Egresos Presupuestarios No Contables	
<b>3. Más Gastos Contables No Presupuestarios</b>	<b>252,602,664</b>
3.1 Estimaciones, Depreciaciones, Deterioros, Obsolescencia y Amortizaciones	249,501,064
3.2 Provisiones	
3.3 Disminución de Inventarios	
3.4 Aumento por Insuficiencia de Estimaciones por Pérdida o Deterioro u	
3.5 Aumento por Insuficiencia de Provisiones	
3.6 Otros Gastos	
3.7 Otros Gastos Contables No Presupuestarios	3,101,600
<b>4. Total de Gastos Contables</b>	<b>\$1,376,488,318</b>

Bajo protesta de decir la verdad declaramos que los Estados Financieros y sus Notas son razonablemente correctos y responsabilidad del emisor.

\_\_\_\_\_  
ING. MANUEL ALTES CARDENAS  
DIRECTOR TECNICO ENCARGADO DE LA  
DIRECCION EJECUTIVA

\_\_\_\_\_  
C.P. ARTURO JIMENEZ CARDENAS  
DIRECTOR FINANCIERO

**B. NOTAS DE MEMORIA (CUENTAS DE ORDEN)**

Las cuentas de orden se utilizan para registrar movimientos de valores que no afecten o modifiquen el balance del ente contable, sin embargo, su incorporación en libros es necesaria con fines de recordatorio contable, de control y en general sobre los aspectos administrativos, o bien, para consignar sus derechos o responsabilidades contingentes que puedan, o no, presentarse en el futuro. Las cuentas que se manejan para efectos de estas Notas son las siguientes:

**Cuentas de orden contables.**

7111100000	VALORES EN CUSTODIA	\$	28,016,880
7511100000	CONTRATOS PARA INVERSION MEDIANTE PROYECTOS PARA PRESTACION DE SERVICIOS (PPS) Y SIMILARES		41,835,976
7121100000	CUSTODIA DE VALORES		28,016,880
7521100000	IVERSION PUBLICA CONTRATADA MEDIANTE PROYECTOS PARA PRESTACION DE SERVICIOS (PPS) Y SIMILARES		41,835,976
7711100000	C X C DERECHOS POR SERVICIO DE AGUA		1,315,228,400
7711200000	C X C DERECHOS POR SERVICIOS DE DRENAJE Y ALCANTARILLADO		109,942,020
7711300000	C X C DERECHOS POR SERVICIO DE SANEAMIENTO		149,244,204
7711400000	C X C DERECHOS POR SERVICIOS AGUA TRATADA		84,898,985
7711500000	C X C CONTRATACION DE SERVICIOS		32,291,690
7711600000	C X C LOTE BALDIO		4,297,696
7711700000	C X C SANCIONES POR SERVICIOS DE AGUA		1,530,340,141

Bajo protesta de decir la verdad declaramos que los Estados Financieros y sus Notas son razonablemente correctos y responsabilidad del emisor.

**JUNTA MUNICIPAL DE AGUA Y SANEAMIENTO DE CHIHUAHUA****Notas a los Estados Financieros**

Del 01 de enero al 31 de diciembre del 2020

<b>7711800000</b>	<b>C X C INGRESOS POR VENTA DE BIENES</b>	<b>76,191,176</b>
<b>7711900000</b>	<b>C X C OTROS INGRESOS VARIOS</b>	<b>3,037,891</b>
<b>7722100000</b>	<b>C X R DERECHOS POR SERVICIO DE AGUA</b>	<b>1,315,228,400</b>
<b>7722200000</b>	<b>C X R DERECHOS POR SERVICIOS DE DRENAJE Y ALCANTARILLADO</b>	<b>109,942,020</b>
<b>7722300000</b>	<b>C X R DERECHOS POR SERVICIO DE SANEAMIENTO</b>	<b>149,244,204</b>
<b>7722400000</b>	<b>C X R DERECHOS POR SERVICIOS AGUA TRATADA</b>	<b>84,898,985</b>
<b>7722500000</b>	<b>C X R CONTRATACION DE SERVICIOS</b>	<b>32,291,690</b>
<b>7722600000</b>	<b>C X R LOTE BALDIO</b>	<b>4,297,696</b>
<b>7722700000</b>	<b>C X R SANCIONES POR SERVICIOS DE AGUA</b>	<b>1,530,340,141</b>
<b>7722800000</b>	<b>C X R INGRESOS POR VENTA DE BIENES</b>	<b>76,191,176</b>
<b>7722900000</b>	<b>C X R OTROS INGRESOS VARIOS</b>	<b>3,037,891</b>
<b>7811101001</b>	<b>C X C IVA</b>	<b>129,881,430</b>
<b>7811201001</b>	<b>C X C DERECHO FEDERAL DE EXTRACCION</b>	<b>56,457,212</b>
<b>7811201002</b>	<b>C X C RECARGOS POR DERECHO FEDERAL DE EXTRACCION</b>	<b>80,953,546</b>
<b>7821101001</b>	<b>C X R IVA</b>	<b>129,881,430</b>
<b>7821201001</b>	<b>C X R DERECHO FEDERAL DE EXTRACCION</b>	<b>56,457,212</b>
<b>7821201002</b>	<b>C X R RECARGOS POR DERECHO FEDERAL DE EXTRACCION</b>	<b>80,953,546</b>

Bajo protesta de decir la verdad declaramos que los Estados Financieros y sus Notas son razonablemente correctos y responsabilidad del emisor.

ING. MANUEL ALTES CARDENAS  
DIRECTOR TECNICO ENCARGADO DE LA  
DIRECCION EJECUTIVA

C.P. ARTURO JIMENEZ CARDENAS  
DIRECTOR FINANCIERO

**JUNTA MUNICIPAL DE AGUA Y SANEAMIENTO DE CHIHUAHUA**

**Notas a los Estados Financieros**

**Del 01 de enero al 31 de diciembre del 2020**

**Cuentas de orden presupuestarias.**

**Cuentas de Ingresos.**

<b>LEY DE INGRESOS ESTIMADA</b>	<b>\$ 1,493,601,426</b>
<b>LEY DE INGRESOS POR EJECUTAR</b>	<b>259,078,913</b>
<b>MODIFICACIONES A LA LEY DE INGRESOS ESTIMADA</b>	<b>92,079,896</b>
<b>LEY DE INGRESOS DEVENGADA</b>	<b>0</b>
<b>LEY DE INGRESOS RECAUDADA</b>	<b>1,326,602,408</b>

**2. Cuentas de Egresos.**

<b>PRESUPUESTO DE EGRESOS APROBADO</b>	<b>\$ 1,493,601,426</b>
<b>PRESUPUESTO DE EGRESOS POR EJERCER</b>	<b>238,924,246</b>
<b>MODIFICACIONES AL PRESUPUESTO DE EGRESOS APROBADO</b>	<b>92,079,896</b>
<b>PRESUPUESTO DE EGRESOS COMPROMETIDO</b>	<b>0</b>
<b>PRESUPUESTO DE EGRESOS DEVENGADO</b>	<b>128,392</b>
<b>PRESUPUESTO DE EGRESOS EJERCIDO</b>	<b>43,753,823</b>
<b>PRESUPUESTO DE EGRESOS PAGADO</b>	<b>1,302,874,861</b>

Bajo protesta de decir la verdad declaramos que los Estados Financieros y sus Notas son razonablemente correctos y responsabilidad del emisor.

## C. NOTAS DE GESTIÓN ADMINISTRATIVA

### Introducción

Los Estados Financieros de los entes públicos, proveen de información financiera a los principales usuarios de la misma, al Congreso y a los ciudadanos.

El objetivo del presente documento es la revelación del contexto y de los aspectos económicos-financieros más relevantes que influyeron en las decisiones del período, y que deberán ser considerados en la elaboración de los estados financieros para la mayor comprensión de los mismos y sus particularidades.

De esta manera, se informa y explica la respuesta del gobierno a las condiciones relacionadas con la información financiera de cada período de gestión; además, de exponer aquellas políticas que podrían afectar la toma de decisiones en períodos posteriores.

### Panorama Económico

Los recursos que opera están sujetos al presupuesto anual de ingresos y egresos, el cual es formulado por el propio Organismo y puesto a consideración del Consejo Directivo de la Junta Municipal de Agua y Saneamiento de Chihuahua, así como a la aprobación de la Junta Central de Agua y Saneamiento del Estado de Chihuahua.

La principal fuente de recurso con que opera el organismo proviene de derechos por la prestación del servicio de agua, drenaje y saneamiento al periodo que se informa y derivado de la pandemia por la que se atraviesa se obtuvo un impacto negativo en la captación de los recursos, por lo que se implementaron medidas de estricto control presupuestal y asignación de los recursos, con objeto de no ver disminuido el gasto de capital del organismo y satisfacer las necesidades que la población demanda.

### Autorización e Historia

La Junta Municipal de Agua y Saneamiento de Chihuahua, se crea mediante el Decreto No. 176, en el periódico oficial del Gobierno del Estado de Chihuahua, el 22 de Agosto de 1942, es un organismo público descentralizado del Gobierno del Estado de Chihuahua, con personalidad jurídica y patrimonio propios, que no persigue fines de lucro y cuya actividad preponderante es proporcionar servicios de agua, drenaje y alcantarillado a la Ciudad de Chihuahua.

### Organización y Objeto Social.

#### Objeto social.

**Visión.** “Para dar soporte jurídico a la prestación del servicio de agua potable, alcantarillado sanitario y tratamiento de aguas residuales, en Chihuahua se cuenta con una legislación que eleva al recurso agua al rango de prioritario y de bien común, reconociéndolo como parte fundamental en la creación

Bajo protesta de decir la verdad declaramos que los Estados Financieros y sus Notas son razonablemente correctos y responsabilidad del emisor.

ING. MANUEL ALTES CARDENAS

DIRECTOR TECNICO ENCARGADO DE LA  
DIRECCION EJECUTIVA

C.P. ARTURO JIMENEZ CARDENAS

DIRECTOR FINANCIERO

de polos de desarrollo y de vida digna a que todos los chihuahuenses tenemos derecho.

La administración de la JMAS recae en personas de reconocido prestigio profesional y con amplia experiencia en el ramo, quienes a pesar de las condiciones geográficas y climatológicas adversas de nuestra comunidad, han logrado solucionar la problemática de abastecimiento de agua, realizando las obras para la captación, conducción y distribución de agua potable y el tratamiento de las aguas residuales, han promovido el uso de las aguas tratadas en el riego de áreas verdes, en actividades industriales y en la recarga de los mantos acuíferos, con resultados altamente satisfactorios ya que se logró reducir la dotación de agua potable a 200 litros por habitante y por día, lo que sitúa a la JMAS de Chihuahua en primer plano a nivel nacional en cuanto a eficiencia hidráulica.

El organismo operador se encuentra representado en los Consejos Estatal y Municipal de desarrollo urbano y participa activamente en el establecimiento de los planos maestros, lo que permite que los nuevos asentamientos poblacionales se den en zonas con condiciones propicias para el abastecimiento de agua potable y la disposición de las aguas residuales, contando con una infraestructura suficiente para atender al acelerado crecimiento de la ciudad.

En los últimos años se realizaron estudios que permitieron conocer el potencial de extracción de las cuencas aledañas y se llevó a cabo la perforación de pozos y la explotación de los mismos, cuidando siempre el balance hidráulico, es decir, que el volumen extraído no supere a la recarga, con lo cual se tiene la certeza razonable de que en Chihuahua está garantizado el Suministro de agua para las próximas generaciones.

Se ha logrado una cobertura total del servicio a través de la red de distribución, disponiendo los usuarios del agua potable un período mínimo de 16 horas al día, con una presión adecuada y una calidad que se encuentra muy por encima de los parámetros establecidos. La población tiene confianza de que puede hacer uso del agua para su consumo sin que ello represente riesgo para su salud. Esto fue posible gracias a la conciencia de la población de la carencia del vital líquido y a las medidas que han tomado para su buen uso, dentro de las cuales se incluye el almacenamiento para las horas en que no disponen de agua a través de la red, y la limpieza periódica de sus depósitos. El 1 % de la población que se encuentra asentada fuera de los límites de crecimiento de la ciudad y en zonas topográficamente inaccesibles reciben agua potable en forma gratuita a través de llaves comunitarias.

En materia de Ingeniería Sanitaria la Junta Municipal de Agua y Saneamiento, se encuentra a la vanguardia a nivel nacional al proporcionar una cobertura total de servicio de alcantarillado sanitario de la población, siendo esto posible gracias a grandes obras de infraestructura y a la utilización de tecnología de punta.

La operación de las plantas de tratamiento ha permitido presentar una alternativa de preservación ecológica, además del útil rehusó de las aguas tratadas en el riego de áreas verdes, en la industria, y en la recarga de los mantos acuíferos, su aceptación por parte de la comunidad ha sido todo un éxito quien no olvida que en esta materia la Junta Municipal de Agua y Saneamiento de Chihuahua fue pionera a nivel nacional.

La JMAS goza del respeto de la comunidad y sus autoridades debido a que cumple con eficiencia, oportunidad y suficiencia con el objetivo de suministro, operación y administración del recurso agua y sus acciones permanentes son enfocadas a ello, esforzándose cada día en ofrecer un servicio integral con calidad que satisfaga las necesidades diversas de los usuarios, no sólo de agua y drenaje, sino de todos los demás servicios administrativos y técnicos que tiene a disposición de la comunidad. Su compromiso es proporcionar el satisfactor de la necesidad más primordial de la vida: el agua.

Los chihuahuenses sienten cariño por el agua y pagan su consumo con gusto, ya que con ello contribuyen a la preservación del recurso más importante

Bajo protesta de decir la verdad declaramos que los Estados Financieros y sus Notas son razonablemente correctos y responsabilidad del emisor.

ING. MANUEL ALTES CARDENAS

DIRECTOR TECNICO ENCARGADO DE LA  
DIRECCION EJECUTIVA

C.P. ARTURO JIMENEZ CARDENAS

DIRECTOR FINANCIERO

para la vida, al mejoramiento del servicio y han hecho suya la problemática del abastecimiento, conscientes de su actitud solidaria depende de la realización de gigantescas obras de infraestructura que hacen disponer del agua con sólo abrir un grifo.

El personal que labora en la JMAS se siente comprometido con su misión, está orgulloso de formar parte de la Institución, trabajando con vocación de servicio, en armonía y con objetivos claros.... tan claros como el agua! ”

Misión. “Preservar el recurso agua con vocación de servicio, para satisfacer la necesidad de abastecimiento a la comunidad”

**Consideraciones Fiscales.**

Las contribuciones sujetas a pago o retención del organismo son retenciones del Impuesto sobre la Renta, pago del Impuesto al Valor Agregado y pago de derechos federales.

**Estructura organizacional.**

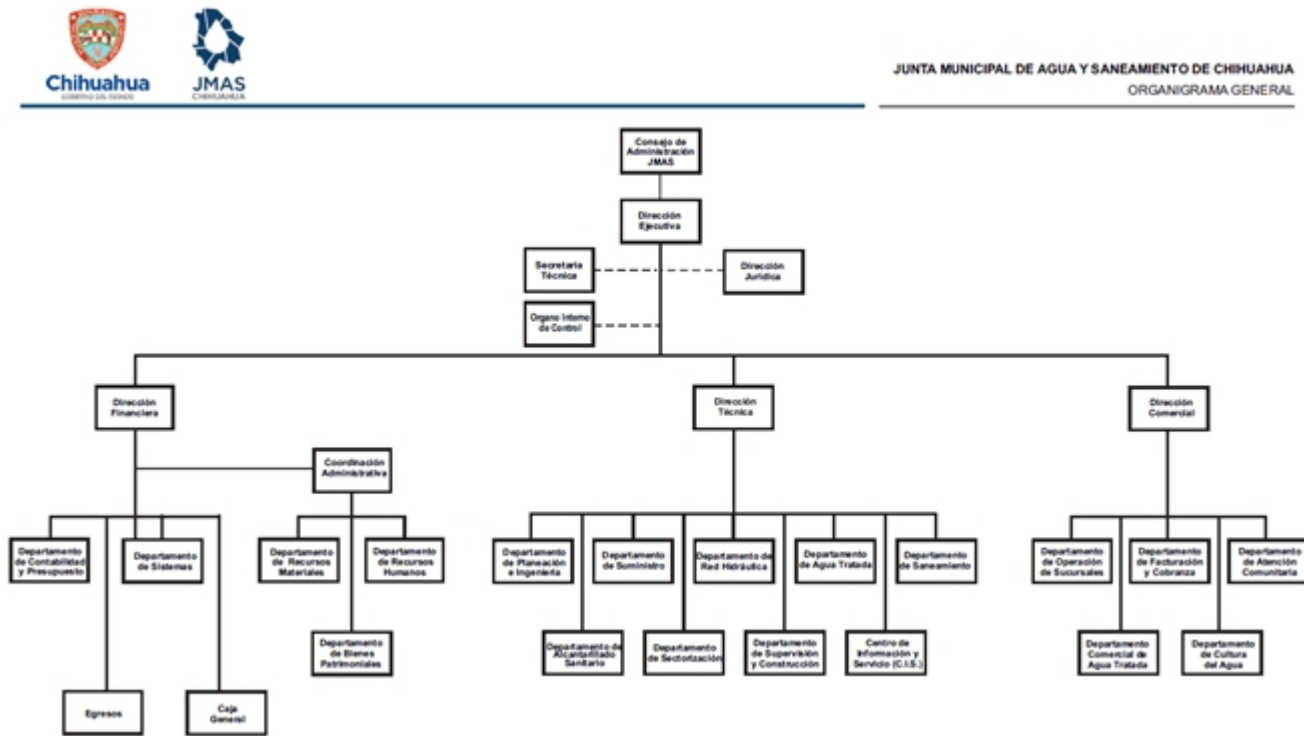

Bajo protesta de decir la verdad declaramos que los Estados Financieros y sus Notas son razonablemente correctos y responsabilidad del emisor.



**Bases de Preparación de los Estados Financieros.**

Los Estados Financieros son realizados de acuerdo a la Normatividad y los lineamientos emitidos por el Consejo Nacional de Armonización Contable (CONAC).

A la fecha se implementó un nuevo sistema de registro contable que permitió generar toda la información financiera y que registra los momentos contables de acuerdo a lo establecido en la Ley General de Contabilidad Gubernamental, así como dar cumplimiento a la normatividad y los lineamientos emitidos por el Consejo Nacional de Armonización Contable (CONAC).

**Calificaciones Otorgadas.**

Fitch Ratificó en AA (mex), Perspectiva Estable la calificación de JMAS Chihuahua.

**Proceso de Mejora.**

Al periodo que se informa se instaló el Comité de Control Interno y Desempeño Institucional (COCODI), derivado del mismo se realizaron las siguientes actividades, Evaluación del Control Interno en el Organismo, Programa de Trabajo de Control Interno, Matriz de Riesgos y Programa de Trabajo de Administración de Riesgos.

Bajo protesta de decir la verdad declaramos que los Estados Financieros y sus Notas son razonablemente correctos y responsabilidad del emisor.